The Market Update

סיכום שנת 2020

The Service

The Service
Wealth Management Partners

תוכן עניינים

דיסקליימר..... 3

אירועים מרכזיים 4

משבר הקורונה..... 5-6

נתוני מאקרו בעולם 7-8

איך הופכת סין לכלכלה הגדולה בעולם 9-10

הכוכבים של שנת 2020..... 11-13

ביצועי השווקים 14-17

דיסקליימר

סקירה זו נועדה למתן אינפורמציה עקרונית ושיווקית בלבד. הסקירה אינה מהווה "הצעה" להשקעה, ואין לפרשה כהצעה לרכישה או מכירה של ניירות ערך או הזמנה לקבלת הצעות כאמור או כמתן יעוץ להשקעה.

המידע הכלול בסקירה אינו מהווה בסיס לקבלת החלטת השקעה ואינו מהווה המלצה או חוות דעת באשר לכדאיות ההשקעה ואינו בא במקום בדיקה עצמאית וייעוץ מקצועי.

האינפורמציה הכלולה בסקירה זו אינה מהווה ייעוץ בנוגע לענייני מס או עניינים משפטיים כאלה ואחרים. המסקנות המפורטות במסמך זה, נסמכות על מידע ממקורות ציבוריים חיצוניים, אינן בבחינת "כללי אצבע" כאלה או אחרים.

האמור אינו מהווה תחליף לייעוץ חשבונאי או ייעוץ מיסויי או ייעוץ משפטי. בכל מקרה של קריאת מושגים מקצועיים שאינם מובנים ללקוח, מומלץ להתייעץ על מנהל העושר האישי.

אירועים מרכזיים מהשנה האחרונה

המזרח התיכון

- **תכנית המאה של נשיא ארה"ב טראמפ –** הצעה לפתרון הסכסוך הישראלי-פלסטיני.
- **שני סבבי בחירות בישראל -** בעקבות אי העברת תקציב המדינה והמשברים הקואליציוניים בין הליכוד וכחול לבן, גם הממשלה החדשה לא החזיקה מעמד והתפזרה בחודש דצמבר.
- **הסכמי נורמליזציה -** בין ישראל למספר מדינות באזור המזרח התיכון ואפריקה – ביניהן איחוד האמירויות, בחריין, סודן והסכם עקרוני עם מרוקו.

ארה"ב

- **בחירות לנשיאות ארה"ב-** הוכרעו בתחילת חודש נובמבר לטובת המפלגה הדמוקרטית בראשות ג'ו ביידן. על אף ניצחון הדמוקרטים, הנשיא המכהן דונלד טראמפ הצהיר כי ספירת הקולות נעשתה בצורה בלתי חוקית והדמוקרטים "גנבו את הבחירות". בתחילת חודש ינואר 2021 נאם טראמפ במהלך אסיפה בפני תומכיו ועודד אותם לצאת להפגין מול בניין הקפיטול (מקום המפגש של הקונגרס בעיר הבירה האמריקאית, וושינגטון DC) במהלך הכרזת הניצחון הרשמית של ביידן בבחירות. מאות מפגינים (תומכי טראמפ) חמושים הסתערו על גבעת הקפיטול, פרצו את קו ההגנה של כוחות הביטחון במתחם ונכנסו אל תוך המבנה באלימות. במהלך האירוע נפצעו כ-50 אנשי ביטחון ונהרגו חמישה אזרחים. בעקבות התקרית, בית הנבחרים הצביע (בפעם השנייה במהלך כהונתו) על הדחתו של טראמפ – פחות משבוע ממועד חילופי הנשיאים, עם זאת, מימוש המהלך מותנה גם בתמיכת הסנאט.

אירופה

- **ברקזיט בבריטניה-** בתחילת חודש ינואר 2021 החלה בריטניה באופן רשמי את דרכה מחדש כמדינה עצמאית, שאינה חלק מהאיחוד האירופי ואינה כפופה לחוקיו. בריטניה והאיחוד הגיעו להסכמה על סחר חופשי כמעט לחלוטין. החשיבות העיקרית במהלך יציאת בריטניה לעצמאות היא שלא תיאלץ להתאים את החקיקה שלה יותר לזו שמתקבלת בפרלמנט האירופי.

משבר הקורונה

תמונת מצב עולמית – מוקדים בעלי שיעור הנדבקים הגבוה ביותר נכון ל-19.01.2021

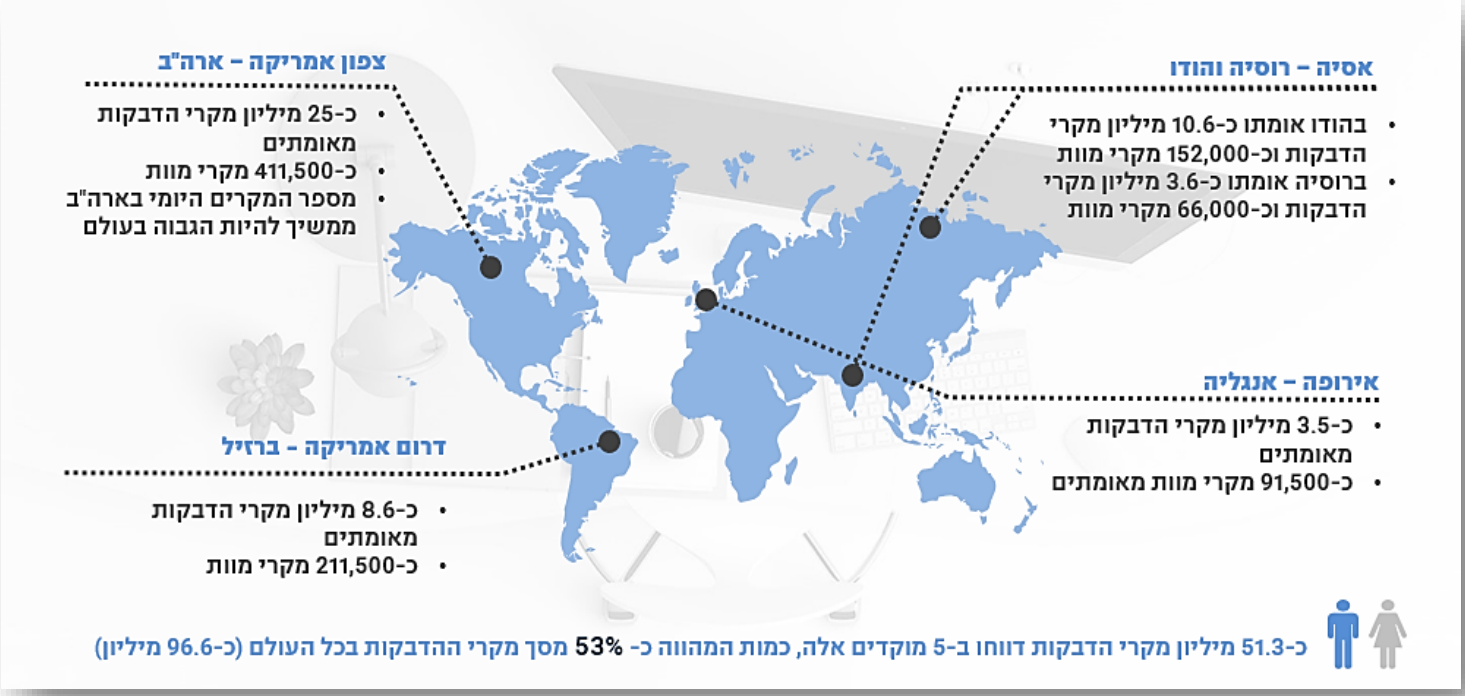

מגזרי התעסוקה עוברים לעבודה מהבית

חברת "זום" (Zoom) לדוגמה, אשר מספקת פלטפורמת שיחות בווידאו, הציגה צמיחה דרמטית במספר המשתמשים ביום, מ-10 מיליון ל-300 מיליון בפרק זמן קצר מאוד.

בגרף הבא ניתן לראות כי שווי השוק של חברת "זום" (Zoom) לאחר הזינוק עקף את שווי שוק הכולל של ענף התעופה האמריקאי:

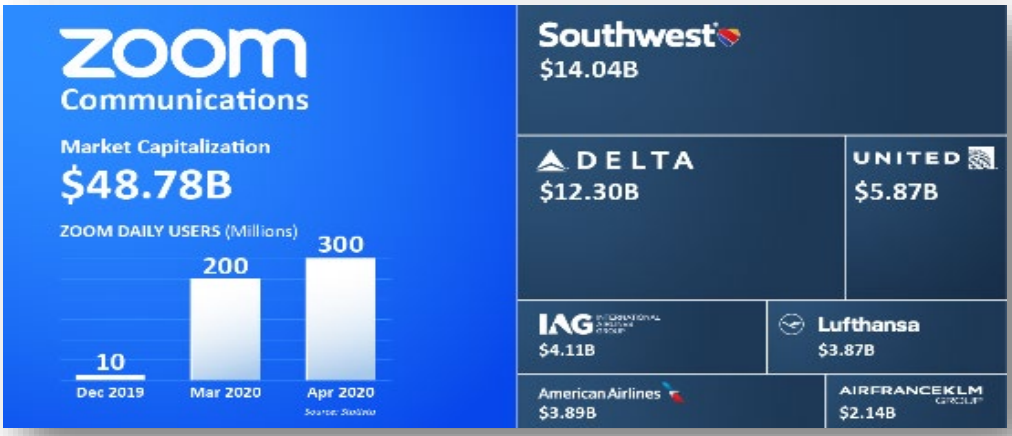

שיאים היסטוריים במספר המובטלים במדינות רבות

בארה"ב, חודש לאחר הכרזת ארגון הבריאות העולמי על וירוס הקורונה כמגיפה עולמית, מספר תביעות האבטלה עמד על כ-22 מיליון.

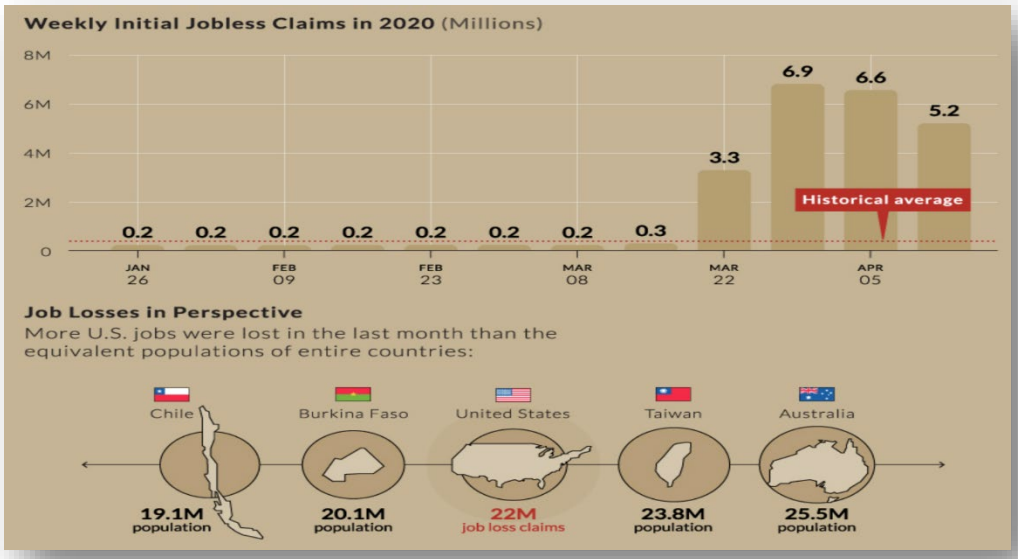

ממשלות מזרימות כספים לכלכלה

כתוצאה מהזרמות כספי ממשלות לכלכלה הריאלית (לטובת סיוע במהלך המשבר) החוב הלאומי של ממשלות העולם גדל באופן דרמטי במהלך השנה האחרונה.

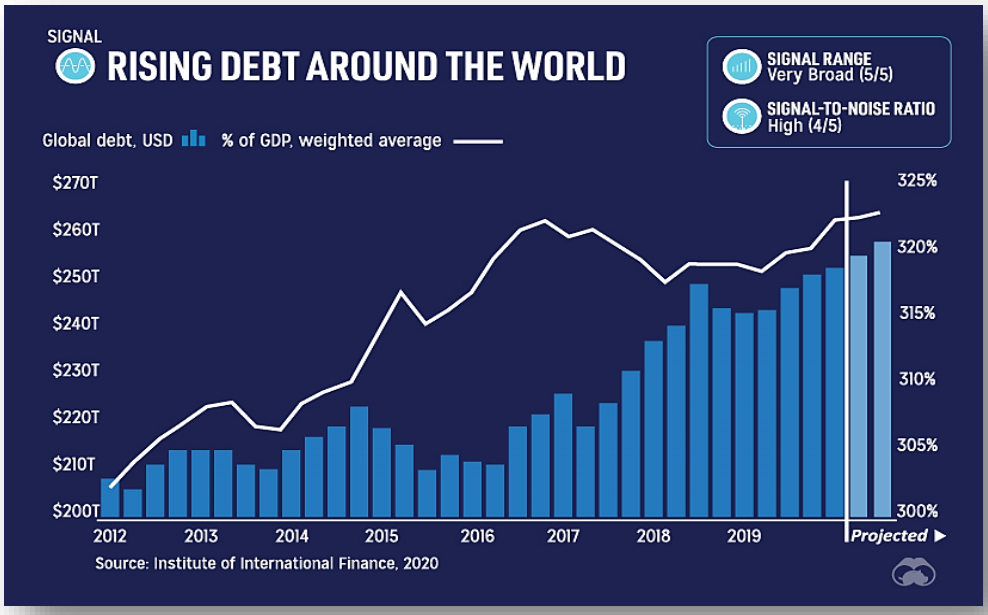

נתוני מאקרו בעולם

עם 2020 מאחורינו, רבים מביטים בתקווה קדימה למה שתביא שנת 2021.

הארגון לשיתוף פעולה ופיתוח כלכלי (OECD) מעריך כי לאחר ירידה של 4.2% בתוצר השנה, הכלכלה העולמית תגיע לרמות טרום מגיפה בשנת 2021.

בגרף הבא, ניתן לראות את הערכת ה-OECD לגבי קצב התאוששות המדינות בעולם:

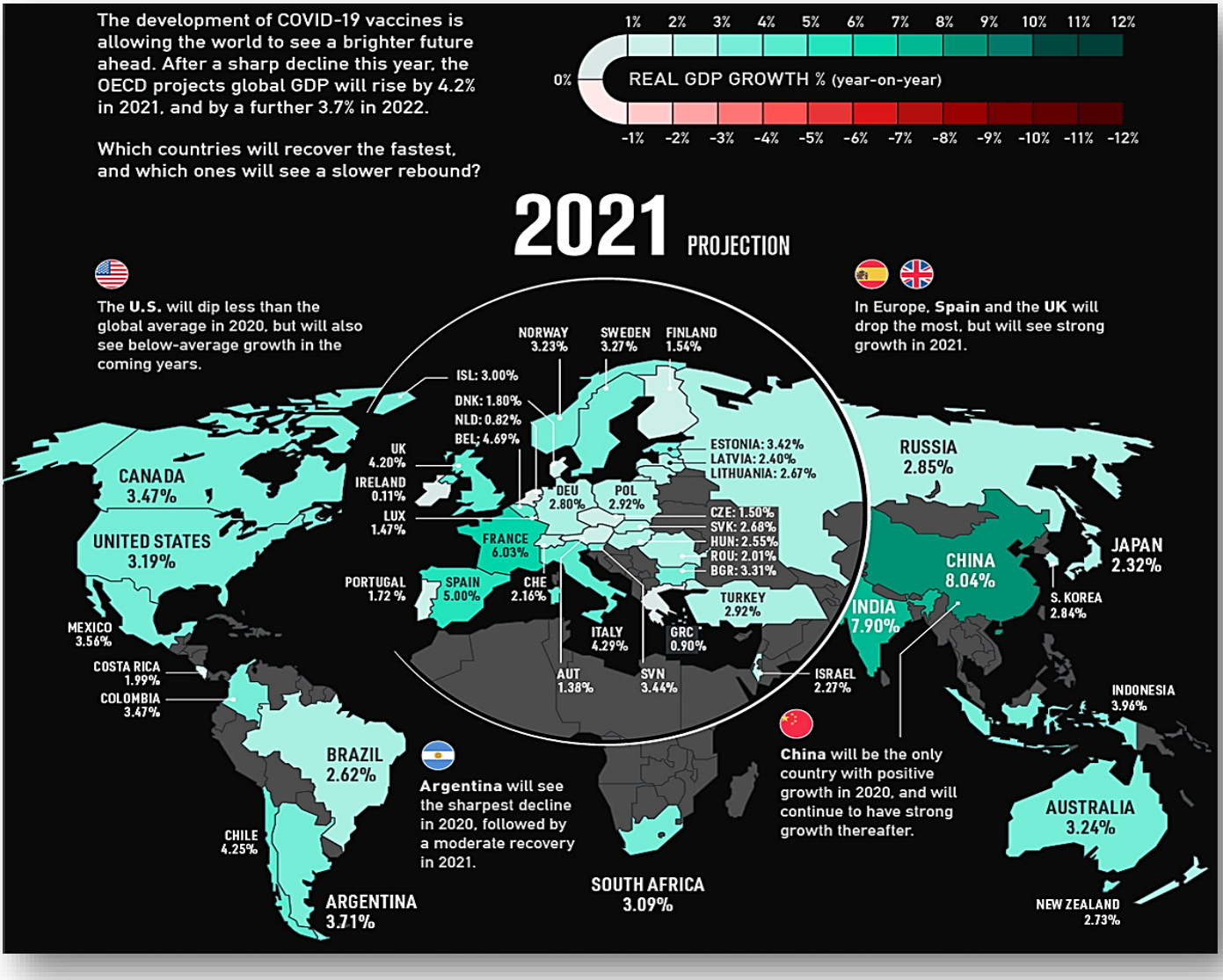

נתוני מאקרו בעולם

הגרף הבא מציג את תחזית ה-OECD לגבי צמיחת התוצר העולמי:

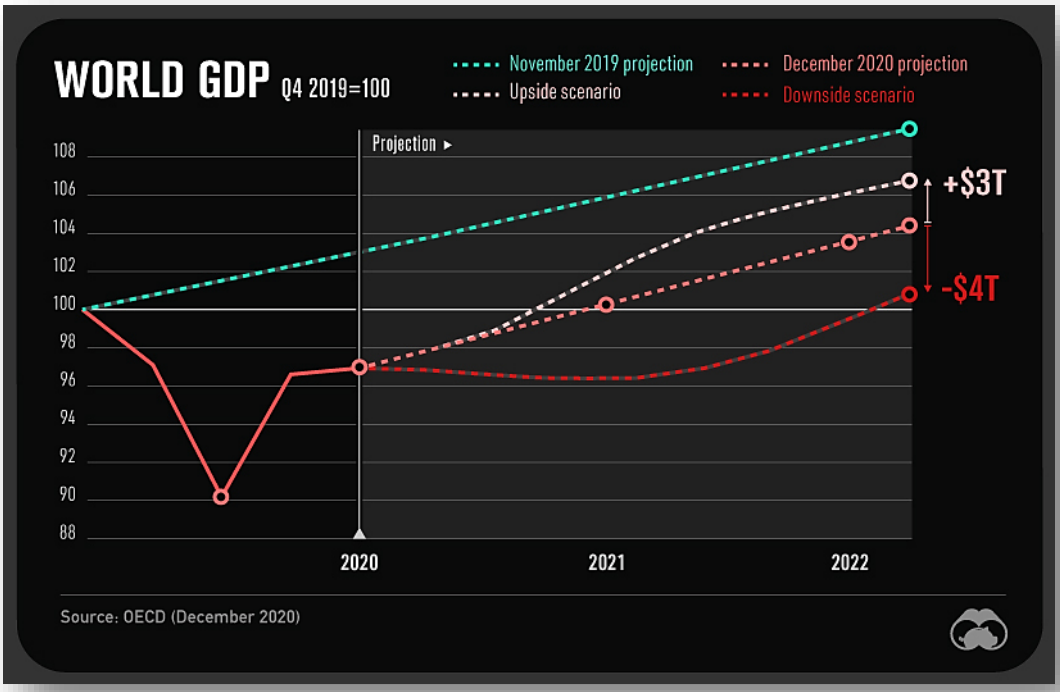

הריבית בעולם – במגמת ירידה כללית ב-20 השנים האחרונות, כאשר בחלק ממדינות אירופה הריבית הנה שלילית.

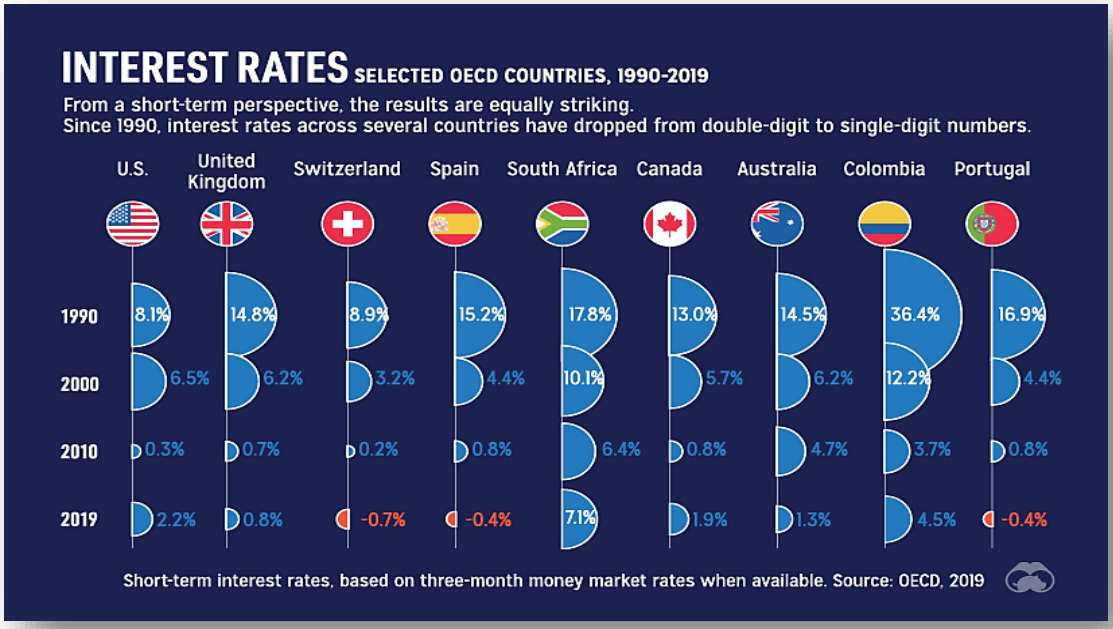

נתוני הגרף מעודכנים לשנת 2019, יש לציין כי הריביות המשיכו לרדת במהלך שנת 2020.

איך הופכת סין לכלכלה הגדולה בעולם

לפי המרכז לחקר כלכלה ועסקים (CEBR), סין תעקוף את ארה"ב ותהפוך לכלכלה הגדולה בעולם ב-2028, חמש שנים מוקדם מהצפוי.

מגפת הקורונה והשלכותיה הכלכליות היטו את היריבות בין השתיים לטובתה של סין.

המפה מציגה מי השחקן המוביל בזירת המסחר העולמית (סין באדום וארה"ב בכחול):

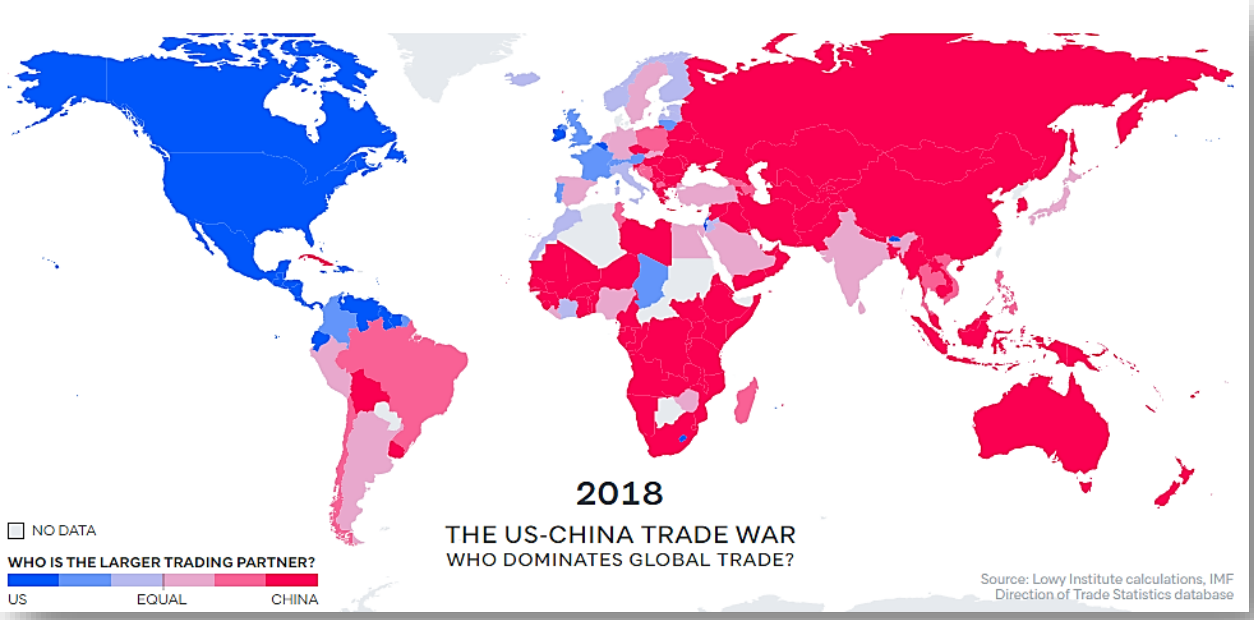

מקור: קרן המטבע העולמית (IMF)

לפני שנת 2000, ארה"ב הובילה בזירת המסחר העולמית כאשר מעל ל-80% ממדינות העולם סחרו מארה"ב יותר מאשר עם סין.

בשנת 2018, שיעור זה צנח לכ-30%, כיום סין הנה שותף המסחר המוביל ב-128 מתוך 190 מדינות בעולם.

איך הופכת סין לכלכלה הגדולה בעולם

כיום כלכלת ארה"ב היא הגדולה בעולם, כלכלת סין הנה במקום השני ואחריהן כלכלת יפן:

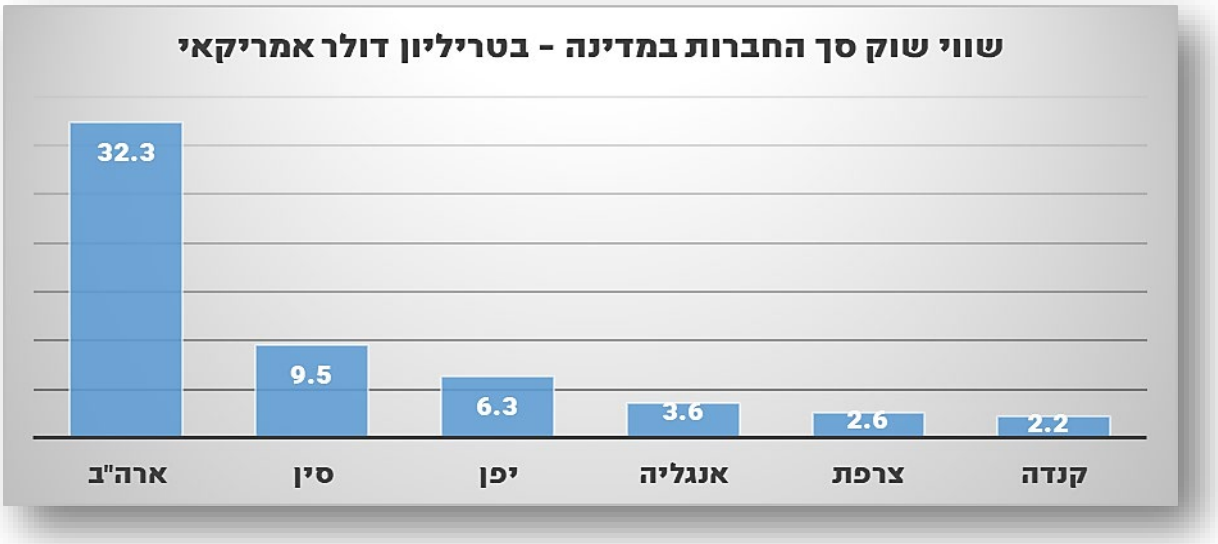

ממשלת סין החלה ביוזמת OBOR (One Belt One Road) אשר מתווה אסטרטגיה לחיבור דרכי מסחר בין היבשות אפריקה, אסיה ואירופה דרך צירים יבשתיים וימיים – בהובלת הממשלה הסינית (השקעה של כ-8 טריליון דולר).

יוזמת OBOR (One Belt One Road) של ממשלת סין צפויה להסתיים בשנת 2049 ומתקדמת בקצב מהיר מהמתוכנן.

דוגמה לפרויקט במסגרת יוזמת OBOR של סין בפקיסטן- הקמת "מסדרון המסחר בין סין לפקיסטן" בשווי 46 מיליארד דולר

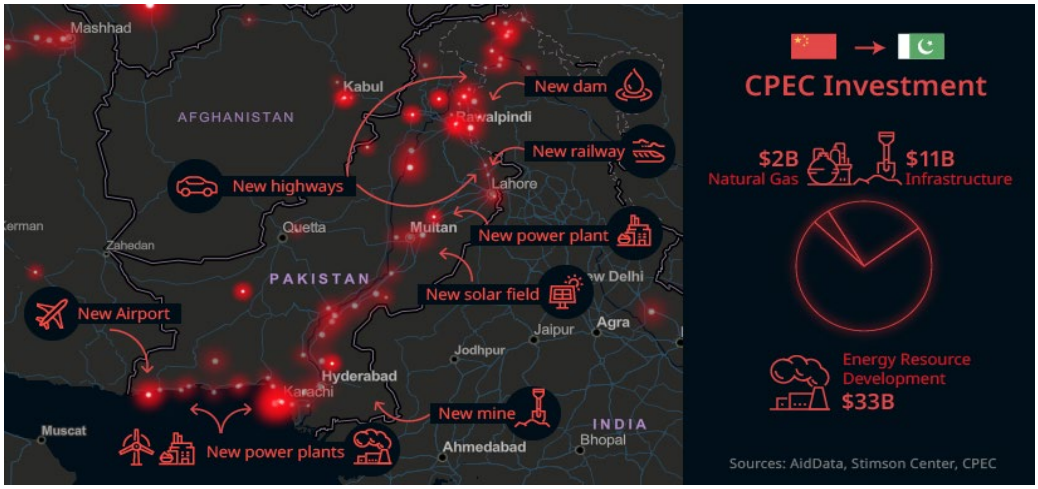

הכוכבים של שנת 2020

טכנולוגיות משבשות

המונח טכנולוגיה משבשת (Disruptive Technology) מתאר חדשנות שמובילה ליצירת שוק חדש ובמשך הזמן גורמת לשיבוש השוק הקיים עד להפיכת הקטגוריה החדשה לדומיננטית תוך דחיקתה והחלפתה של הקטגוריה המסורתית.

פיתוחים טכנולוגיים חדשניים אלה נוטים לעבור תחילה מתחת לרדאר והצרכנים לא שמים אליהם לב. מדובר בתהליך שלוקח זמן (שנים לעיתים).

טכנולוגיה משבשת מייצרת שוק חדש, מושכת צרכנים חדשים, הסקטור משנה את פניו – עליה בצריכה, ירידת מחירים והתייעלות החברות (לעתים כוללת פגיעה בתעסוקה).

דוגמאות מהשנים האחרונות:

- **סקטור האנרגיה –** פצלי נפט בארה"ב.
- **סקטור הצרכנות –** מרכזי הפצה של חברת אמזון.
- **סקטור הטכנולוגיה -** התפתחות האינטרנט, תקשורת לוויינית, הקמת מרכזי נתונים.
- **תעשיית הרכבים החשמליים –** הוזלת עלויות סוללות ליתיום ע"י טסלה.

גרף ביצועי מניות ה-"פאנג" (פייסבוק, אפל, אמזון, נטפליקס, גוגל ומיקרוסופט):

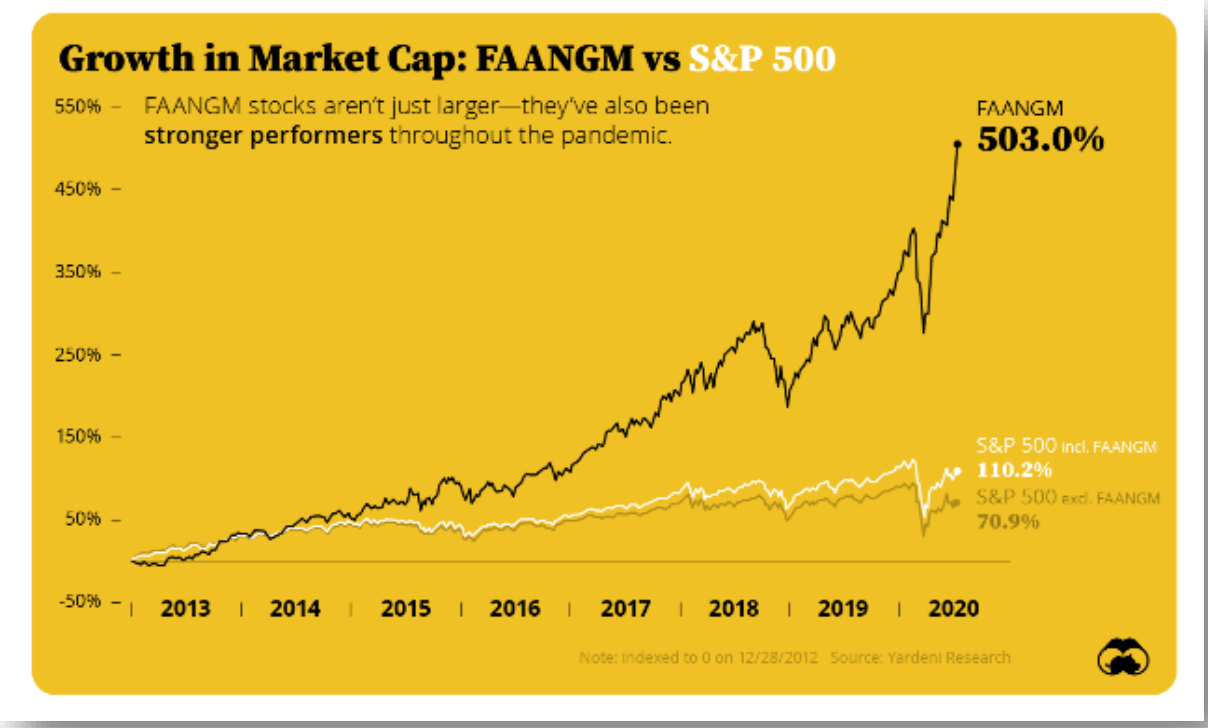

הכוכבים של שנת 2020

תחומי השקעה בולטים תחת "טכנולוגיות משבשות":

- **הזדקנות ורווחה (Ageing & Wellbeing)-** טכנולוגיות בתחום הרפואה והקוסמטיקה, ריפוי גנטי (Gene Therapy), ריפוי המערכת החיסונית (Immunotherapy).
- **ממשקי לקוחות (Connected Customers)-** סייבר, תוכנות, בינה מלאכותית (AI), בלוקצ'יין (טכנולוגיה עליה מבוססים מטבעות דיגיטליים), FinTech, חנויות ומסחר אינטרנטי (E-Commerce).
- **אוטומציה (Automation)-** רובוטיקה, IOT (Internet Of Things)- חיישני תקשורת בין מכשירים וחפצים, יעילות בצריכה ואחסון אנרגיה, אורבניזציה (ערים חכמות), תעבורה (רכבים חשמליים, רחפנים), מדפסות תלת מימד, למידת מכונה (Machine Learning).
- **טכנולוגיה ירוקה (Green Tech)-** אנרגיה ירוקה, מקורות ברי-קיימא (אנרגיה סולארית ומים), טכנולוגיה בתחום החקלאות (אגרוטק – AggroTech).
- **טכנולוגיה ידידותית לסביבה-** ESG- Environmental, Social, Governance- טכנולוגיה בעלת יכולת השפעה חיובית על סביבה, חברה וממשל.

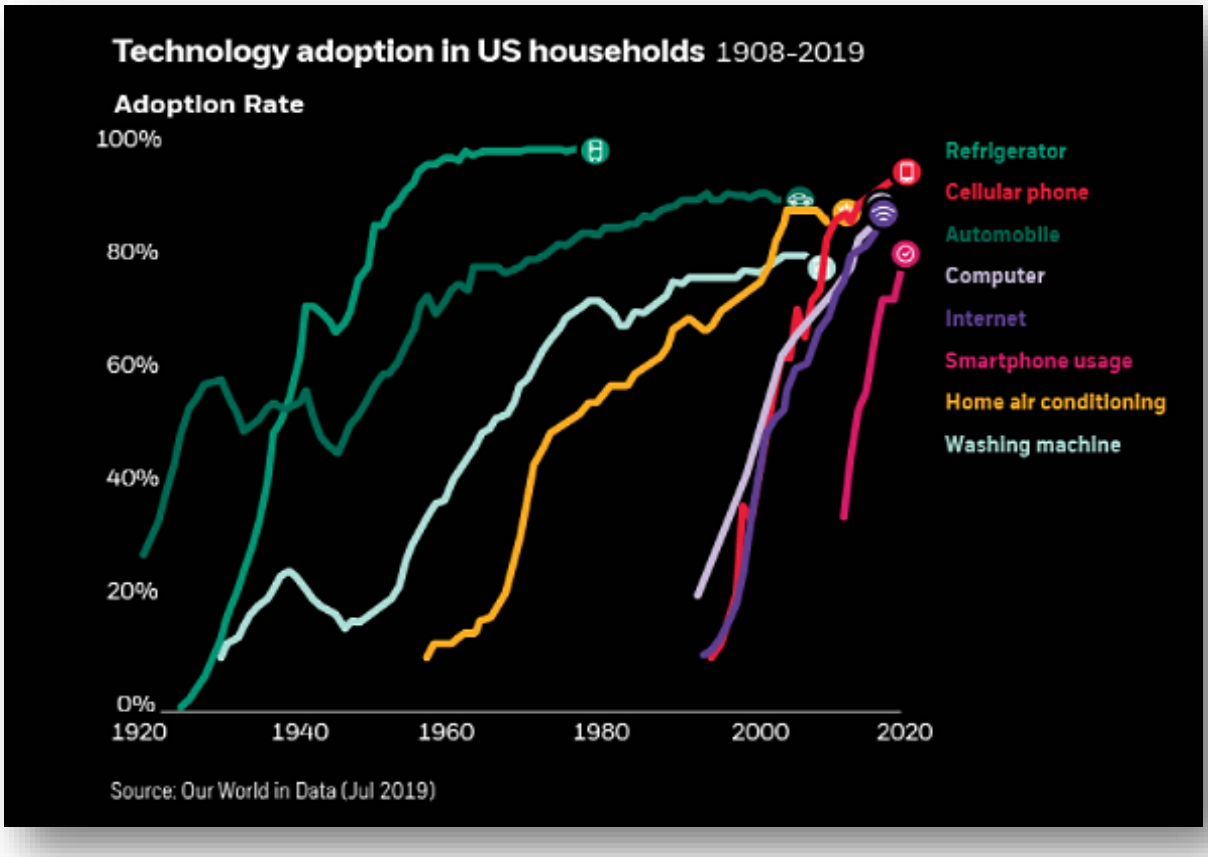

הכוכבים של שנת 2020

ביטקוין

ב-1 לנובמבר 2008, שיתף אדם בשם סאטושי נאקאמוטו, מסמך שבו הוא מתאר פיתוח חדש בשם "ביטקוין"- מערכת של מטבע אלקטרוני שמועבר מנקודה לנקודה ללא צורך בשימוש בגוף שלישי כמו בנקים וחברות אשראי.

בשנת 2009 שיחרר נאקאמוטו את התוכנה לשימוש חופשי ושנה לאחר מכן נעלמו עקבותיו לחלוטין. לא רק שאיש לא הצליח לפצח את זהותו במשך 11 שנה, הוא גם האיש העשיר ביותר על פני כדור הארץ בזכות אחזקתו ב-980,000 מטבעות ביטקוין (שווי מטבע אחד כיום עומד על כ-35,000$).

- **שווי הביטקוין-** עלה במהלך שנת 2020 בכ-342%.
- **זולל אנרגיה-** כריית ביטקוין צורכת חשמל. כל עסקה המבוצעת בביטקוין כל כך מסובכת שהיא צורכת אנרגיית חשמל המספיקה לשלושה בתים.
- **כמות מוגבלת-** ישנה מגבלה על כמות מטבעות הביטקוין שיכולה להיות בשוק (21 מיליון בלבד). עד היום נכרו כ-17 מיליון מטבעות, כ-80% מסך הכמות הקיימת.
- **ה-FBI מחזיק בארנק הדיגיטלי השני בגודלו בעולם-** כחלק ממבצע של ה-FBI בשנת 2013, הוחרמו 600,000 מטבעות דיגיטליים שהיו בבעלות מייסד ארגון סמים אשר סחר באמצעות מטבעות אלה בשוק השחור.
- **המטבע הרשמי של ליברלנד-** בשנת 2015 נולדה מדינה קטנה בשם "ליברלנד" בין קרואטיה לסרביה. המטבע הרשמי של המדינה הוא ביטקוין, שלטענת הנשיא מאפשר לשמור על ביטחון ושקיפות בשימוש הכספים.

סקירת ביצועים לפי סוגי נכסים

גרף השוואה בין ביצועי הנכסים במהלך שנת 2020 לבין התשואה השנתית הממוצעת בין השנים 1985-2020:

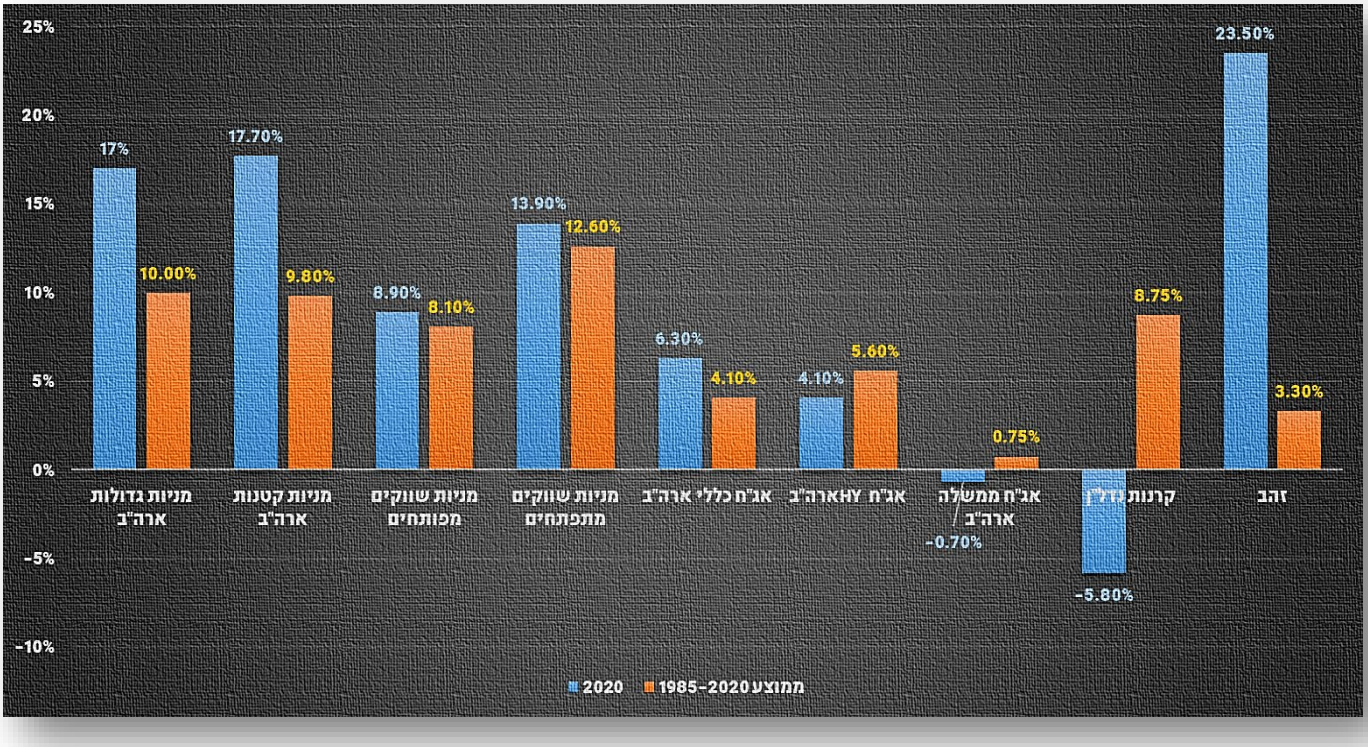

מקור המידע: Yahoo Finance-ו iShares ,Vanguard

מסקנות עיקריות:

- בהסתכלות כוללת, השווקים מתגמלים משקיעים בעלי ראייה ארוכת טווח ומבטיחים תשואה שנתית ממוצעת יפה לאורך זמן.
- מניות שווקים מתפתחים וארה"ב סיפקו את התשואות הממוצעות הגבוהות ביותר לאורך ההיסטוריה אך הן בעלות סטיית התקן הגבוהה ביותר (18%-29% בממוצע).
- אג"ח ממשלה (T-Bills) סיפקו את התשואה הנמוכה ביותר לאורך ההיסטוריה אך הן בעלות סטיית התקן הנמוכה ביותר (2% בממוצע).
- קיימת חשיבות לפיזור הסיכונים בתיק ההשקעות – סגמנטים, אפיקים, גיאוגרפיה וסקטורים.
- כחלק מפיזור הסיכונים, אנו ממליצים על הגדלת רכיב ההשקעות המשלימות בתיק אשר מתאפיינות במתאם אפסי או נמוך לשוק ההון, מפחיתות את תנודתיות השוק ומייצרות עוגן המניב תשואה סבירה ויציבה לאורך זמן.

ביצועי השווקים בשנת 2020

שווקי המניות

גיאוגרפיה	מדד	תשואה שנתית
ארה"ב	Nasdaq	43.64%
	S&P 500	16.26%
	Dow Jones	7.70%
גרמניה	Dax	3.54%
ישראל	ת"א 125	-3.0%
אירופה	Stoxx 50	-8.67%
ישראל	ת"א 35	-11.0%
בריטניה	FTSE	-14.50%

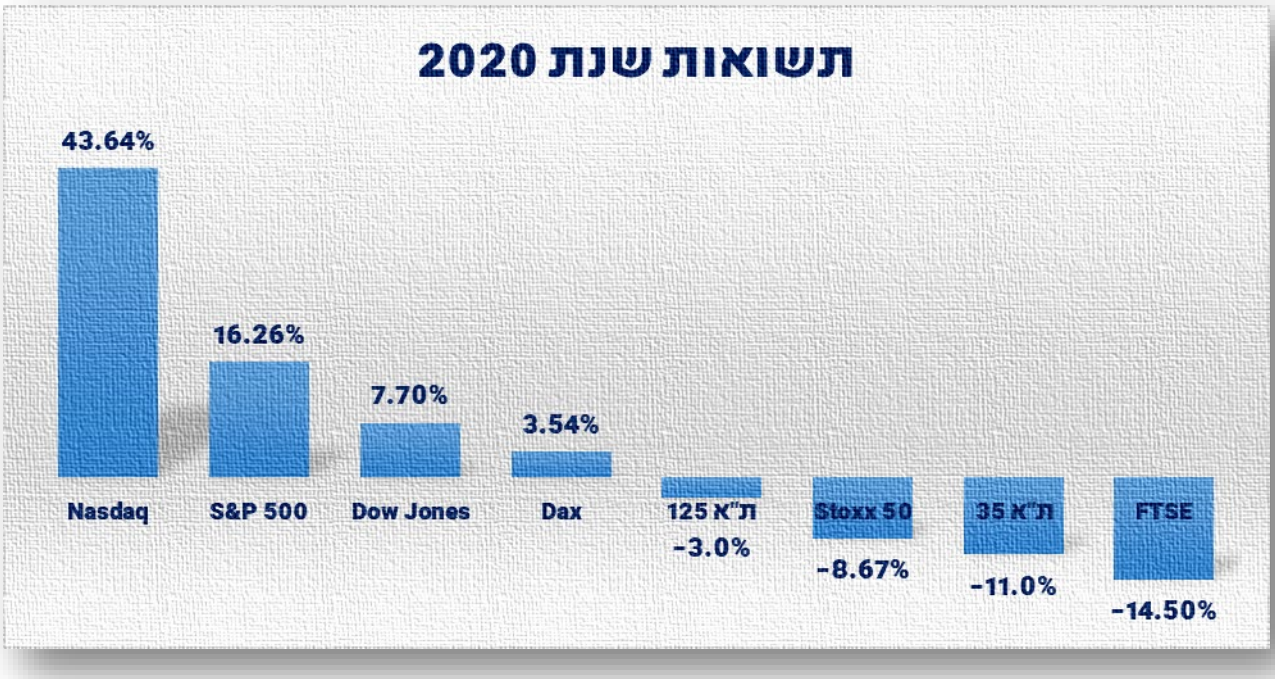

ביצועי השווקים בשנת 2020

שוק המניות בארה"ב – ביצועי סקטורים

סקטור	תשואה שנתית	תשואה משפל המשבר
טכנולוגית מידע	41.2%	89.8%
צריכה (לא חיונית)	32%	96.3%
שירותי תקשורת	21.3%	65.7%
חומרים	17.9%	89.2%
רפואה	10.4%	52.9%
תעשיה	8.4%	84.6%
צריכה (חיונית)	6.6%	40.4%
פיננסים	0.5%	67%
תשתיות	-4.4%	42.6%
נדל"ן	-7.7%	45.5%
אנרגיה	-28%	65.4%

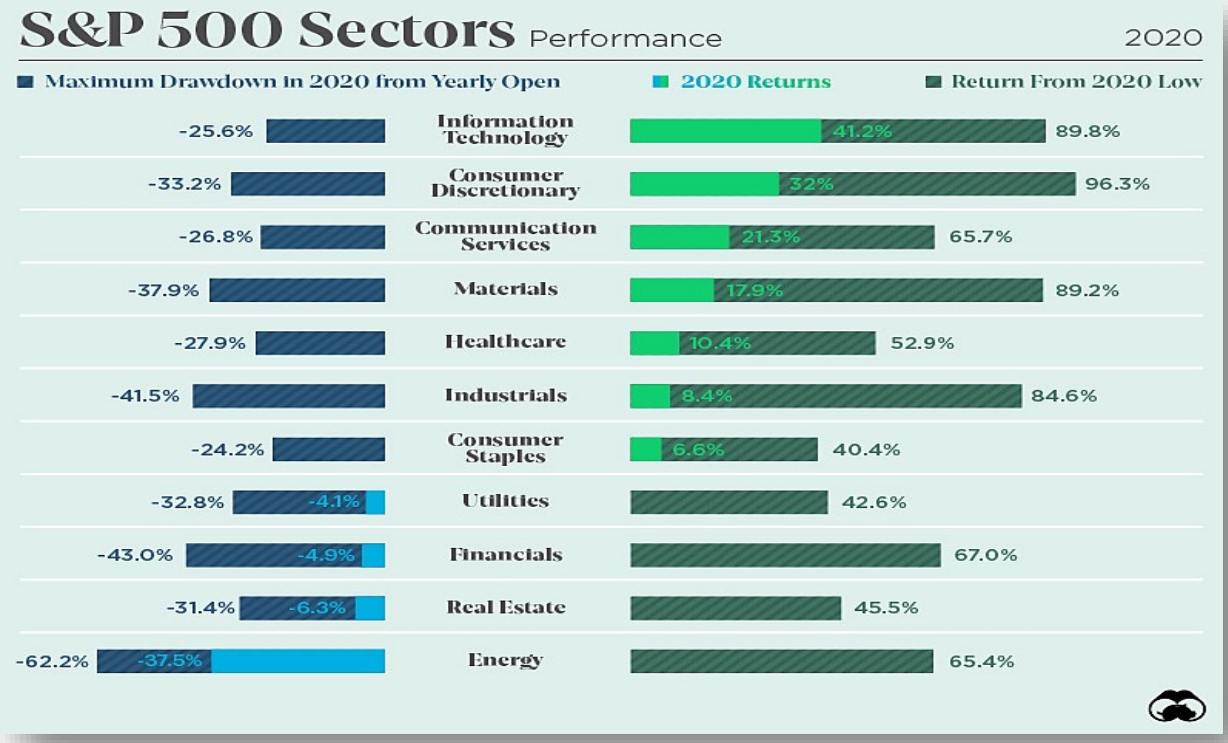

מקור: VisualCapitalist

ביצועי השווקים בשנת 2020

מטבעות חוץ – ביצועים בשנת 2020 בהשוואה לשקל
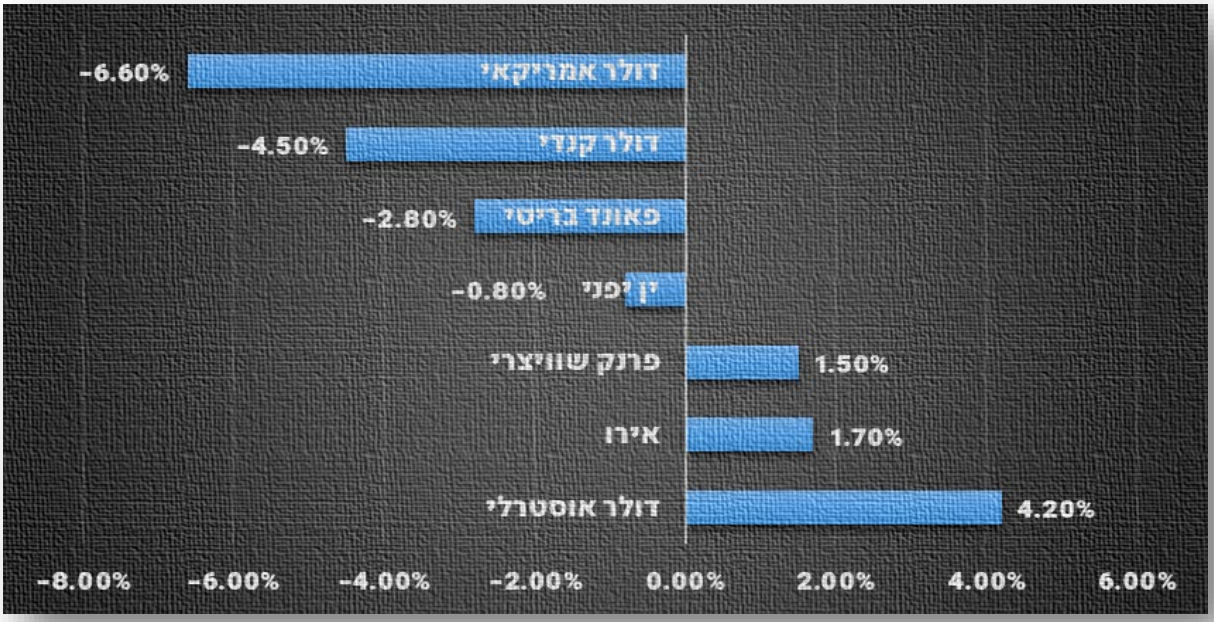
מטבע	שינוי שנתי %	שער נוכחי
דולר אמריקאי	-6.6%	3.2
דולר אוסטרלי	4.2%	2.5
דולר קנדי	-4.5%	2.5
פרנק שוויצרי	1.5%	3.6
אירו	1.7%	3.9
ין יפני	-0.8%	0.03
פאונד בריטי	-2.8%	4.3